

"JUGUEMOS JUNTOS EN FAVOR DE LOS DAMNIFICADOS DE HAITÍ"



DANI ALVES, JUGADOR DEL F.C. BARCELONA

COLABORA CON GLOBAL HUMANITARIA

La crisis no ha cesado en Haití. Más de 500.000 desplazados y sin techo necesitan ayuda. **¡Haz tu donativo!**

www.globalhumanitaria.org // 902 20 13 20

Banco Santander Central Hispano 0049-1806-96-2712034802

(Fondos destinados al Programa Mundial de Alimentos)



UN Photos by Logan Abassi and Marco Dormino

Global

29



Abril 2010 Publicación de Global Humanitaria www.globalhumanitaria.org

LA HAMBRUNA PREVISIBLE Causas y efectos de la crisis alimentaria en Guatemala



ORGANIZACIÓN SIN ÁNIMO DE LUCRO,
LAICA E INDEPENDIENTE

PRESIDENTE Andrés Torres
DIRECCIÓN GENERAL Alfonso Trinidad
DIRECCIÓN DE COMUNICACIÓN Ana Módenes
CENTRAL Diputación, 219. 08011 Barcelona
DELEGACIÓN Velázquez 59, 5º cto-dcha.
28001 Madrid
TELÉFONO 902 20 13 20
E-MAIL gh@globalhumanitaria.org
WEB www.globalhumanitaria.org

DIRECCIÓN Gabriel Díaz
COORDINACIÓN Y EDICIÓN Gabriel Díaz,
Mª Jesús Escriche
CONSEJO DE REDACCIÓN Elisabet Abasolo,
Gabriel Díaz, Juan Díaz, Mª Jesús Escriche,
Marta García, Ana Módenes, Jaume Mor,
Rosa Rodríguez, Marta Sagrera, Gerard Vilar

COLABORADORES Josué Alonso, Paola Cisternas,
Belén González, Rubén Hernández,
Elvira Jiménez, Dossegué Kone, Fernanda Luna,
Lester Mejía, Raquel Montero, Luis Olivera,
Gladys Paz, Laura Pérez, Pi Pisethdara,
Uttara Ray, Marta Sánchez, Dolores Santamaría,
Ángels Serrano, Beymar Velasco

FOTOGRAFÍA Barupipur Sitakundu Sneh Kunja,
Campus de Leioa, CICA, Confederación de
Empresarios de Sevilla, Embajada Española
en la India, Juan Díaz, Global Humanitaria,
Our Home, Programa Mundial de Alimentos,
Alejandra del Río, Organización de la ONU
para la Agricultura y la Alimentación

DISEÑO Salva Fabra, Ainhoa Villanueva, Ana Romero

DEPÓSITO LEGAL B-43.948/2001
Global Humanitaria no se responsabiliza de
los contenidos firmados por los colaboradores
externos de la Revista Global.



Publicación impresa 100% en papel reciclado



↑ UN NIÑO GUATEMALTECO CON UNA TORTILLA DE MAÍZ, ALIMENTO BÁSICO DE LA DIETA DE CAMPESINOS E INDÍGENAS DE GUATEMALA. J. DÍAZ/GLOBAL HUMANITARIA (FOTO)

GLOBAL 29_ÍNDICE

Carta del presidente	3
Especial Hambruna en Guatemala	4-8
Proyectos de cooperación y desarrollo	10-11
Energía renovable en Takeo, Camboya	12-13
Apadrinamiento. El diario de Stefany	14-15
Zona padrinos: notas, noticias y sugerencias	16-18
Iniciativas solidarias	19
La actualidad desde el terreno	20-21
Entrevista con Ion de la Riva, Embajador español en la India	22-24
Actividades de sensibilización	25-27
Campaña por Haití	28-29
Alianzas solidarias	30-31
La tienda Global	32-33
Más allá del Dakar	34



4

Especial sobre la hambruna en Guatemala

Reportaje dedicado a la situación que viven campesinos e indígenas en Guatemala, víctimas de la desnutrición crónica provocada por problemas coyunturales y otros males estructurales.



12 PROYECTO Energía renovable en Takeo

En una aldea de Takeo hemos instalado un sistema de energía solar que permite la extracción de agua del pozo que utilizan sus 5.000 habitantes.



14 APADRINAMIENTO El diario de Stefany

Stefany Crespo es una niña boliviana apadrinada por Global Humanitaria. Desde Vacas, su pueblo, nos cuenta cómo es un día de su vida.



22 ENTREVISTA Ion de la Riva, Embajador español en la India

En una entrevista con *Global*, de la Riva defiende la diversidad como base para combatir el prejuicio y la ignorancia.

CARTA DEL PRESIDENTE

LA COMPASIÓN Y LA ACCIÓN

En un ensayo titulado "Ante el dolor de los demás", la pensadora estadounidense Susan Sontag reflexiona, entre otras cosas, acerca de la sobrecarga informativa de nuestros tiempos y el tratamiento que se le da al sufrimiento de los otros. Sontag escribe que "al igual que se puede estar habituado al horror de la vida real, es posible habituarse al horror de unas imágenes determinadas". Y añade: "la compasión es una emoción inestable. Necesita traducirse en acciones o se marchita".

El terremoto ocurrido en enero en Haití dejó más de 200.000 muertos, miles de heridos y un millón de personas sin hogar. El desastre natural multiplicó las tremendas carencias de este pueblo, que ya era antes del terremoto el más pobre y castigado de América Latina. ¿Cómo levantarse de una catástrofe de tal magnitud? La solidaridad y la asistencia internacional son fundamentales, siempre que vayan de la mano de una buena coordinación, para que la ayuda se transforme en oportunidades sólidas.

"Gracias al acuerdo con el PMA, podremos llegar a cubrir algunas necesidades básicas de una parte de la población haitiana"

En esa dirección va encaminada la campaña que hemos puesto en marcha para recoger fondos que serán destinados a la población de Haití, en coordinación con el Programa Mundial de Alimentos. Gracias al acuerdo con el PMA, podremos llegar a cubrir algunas necesidades básicas de una parte de la población, sumándonos a otras ayudas enfocadas en la asistencia primaria y la reconstrucción. Contamos para ello con la colaboración del jugador del F. C. Barcelona, Dani Alves, a quien agradecemos su compromiso y colaboración.

Esta revista es también una edición especial, porque es la primera con nuevo diseño, formato y papel. El objetivo es llegar a ti con una versión renovada de esta herramienta, apostando por la calidad de sus contenidos y el respeto por el medio ambiente, atendiendo siempre al interés de quienes hacen posible nuestro trabajo.

¡Te invitamos a que nos hagas llegar comentarios y sugerencias! Como siempre, recibe nuestro abrazo y agradecimiento,



Andrés Torres
Presidente



02-03

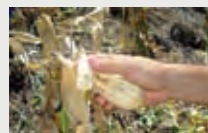

↑ PRODUCCIÓN DE MAÍZ EN ÁREA AFECTADA POR LA SEQUÍA EN HUITÉ, ZACAPA (CORREDOR SECO). FAO/RUBÍ LÓPEZ (FOTO)

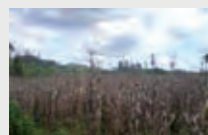

↑ LA SEQUÍA QUE ASOLÓ EL SURESTE DE GUATEMALA, ES UNA DE LAS CAUSAS COYUNTURALES DE LA GRAVE SITUACIÓN ALIMENTARIA. GLOBAL HUMANITARIA (FOTO)



↑ EL CORREDOR SECO HA SIDO EL MÁS AFECTADO POR LA HAMBRUNA. EN TOTAL, 121 DE LOS 333 MUNICIPIOS GUATEMALTECOS PADECEN EN MAYOR O MENOR MEDIDA ESTE PROBLEMA.



GUATEMALA LA HAMBRUNA PREVISIBLE

Desde septiembre de 2009 Guatemala se encuentra en "estado de calamidad pública", debido a una crisis alimentaria que ha provocado la muerte de más de 200 niños del llamado Corredor Seco. Sin embargo, en Guatemala no ha ocurrido nada extraordinario, sino el resultado previsible de un modelo económico y social que coloca a este fértil y rico país entre los que padecen mayores niveles de desnutrición del mundo.

Ha pasado más de medio año desde que el presidente de Guatemala, Álvaro Colom, decretara el estado de calamidad pública por la hambruna que azotaba a la población del llamado Corredor Seco, al sureste del país. Alrededor de 240 menores de 5 años murieron en 2009 por esta causa, mientras unas 136.000 familias dedicadas a la agricultura permanecen en situación de extrema vulnerabilidad por la falta de alimentos y de medios económicos*. Con la declaración de estado de calamidad, Colom habilitó la entrada de ayuda internacional prevista para estos casos, así como la agilización de recursos económicos nacionales.

Tras el anuncio, la noticia ocupó telediarios, periódicos y emisoras de radio. Las grandes agencias internacionales difundieron imágenes de niños guatemaltecos enfermos de hambre, provocando gran desconcierto: ¿cómo era posible que en aquella tierra rica y fértil los niños murieran de hambre? La explicación nunca llegó, porque la alarma desapareció de las portadas con la misma rapidez con que las ocupó. Basta con escribir "hambruna en Guatemala" en el buscador de Internet Google, para comprobar que la mayoría de "resultados" pertenece al momento de la decisión presidencial –septiembre de 2009- y luego poco más.

LA SEQUÍA Y OTRAS CAUSAS COYUNTURALES

Sin embargo, pese a la indiferencia mediática, en marzo de 2010 el estado de calamidad continúa y nada ha cambiado con respecto a la tasa de malnutrición que hay en el país, la más alta de América Latina y la cuarta a escala mundial. Lida Escobar, del Programa Mundial de Alimentos de la ONU, explica a *Global* que el incremento de los casos de desnutrición aguda responde a un cúmulo de factores coyunturales, como la grave sequía, la subida de los precios de los alimentos, la falta de empleo y la reducción de las remesas enviadas por los guatemaltecos que ayudan a sus familias desde el extranjero.



"La población más vulnerable a problemas nutricionales la constituyen los niños menores de cinco años, particularmente los menores de tres, ya que pueden enfermarse más y su crecimiento se ve fácilmente afectado; también las mujeres embarazadas y madres lactantes. De este grupo, aquellas familias rurales, indígenas y pobres que por diversas razones no cuentan con reservas de alimentos, principalmente localizadas en el Corredor Seco y otros departamentos como Izabal, El Quiché, Alta y Baja Verapaz, se encuentran en riesgo de inseguridad alimentaria", expresa Escobar.

En abril de 2009, Unicef publicó un informe en el que advertía que uno de cada dos niños guate-



----“Desde la década de 1960 no hemos tenido progresos en tasas globales de desnutrición y el número de personas desnutridas aumenta de manera alarmante”.

⊕ maltecos sufría desnutrición crónica y que el 80% de los niños indígenas menores de 5 años tenía serios problemas alimenticios. “Desde la década de 1960 no hemos tenido progresos en tasas globales de desnutrición y el número de personas desnutridas aumenta de manera alarmante. Países como Bolivia, Honduras y Nicaragua, con los cuales partimos con números parecidos, lograron reducir las tasas de desnutrición a casi la mitad, mientras seguimos exhibiendo cuadros comparables a ciertas regiones de África”, escribe el analista político Edgar Gutiérrez en *El Periódico* de Guatemala.

FALTA DE COORDINACIÓN Y RESULTADOS CONCRETOS

En Guatemala existe desde 2005 la Ley del Sistema de Seguridad Alimentaria y Nutricional (SINASAN), marco normativo nacional creado para determinar acciones contra la inseguridad alimentaria y nutricional. Este sistema trajo consigo la apertura de instituciones como la SESAN (Secretaría de Seguridad Alimentaria), con el fin de vigilar el cumplimiento del plan estratégico destinado a combatir el problema. Sin embargo, algunas voces denuncian que la eficiencia y estabilidad de este sistema se han visto afectadas por la falta de coordinación y constantes cambios de dirección a la hora de buscar soluciones. Los resultados están a la vista.

En una entrevista publicada en agosto de 2009 por el diario *La Hora*, Enrique Monterroso, del Observatorio Derecho a la Alimentación, marcaba: “Ha habido poca o casi inexistente

coordinación, por lo que parecería que está a la deriva. [SESAN] tiene un papel bisagra, pero está debilitada”. Según el artículo, la ausencia de un plan estratégico estable ha impedido que la SESAN, encargada de coordinar las acciones en la lucha contra el hambre, “lidere efectivamente al resto de instituciones del Estado, lo cual ha degenerado en que las emergencias por desnutrición crónica y aguda en niñez del área rural, sean una constante en el país”.

SESAN por su parte sí prevé mejoras, pero no de inmediato. En su informe de febrero de 2010, la Secretaría indica que tanto la ayuda nacional e internacional está enfocada en el área del Corredor Seco, la zona más afectada, dándole soporte a gran cantidad de hogares con distribución de alimentos, vigilancia alimentaria, apoyo a la producción agrícola, pecuaria y atención en salud. “Por lo tanto, la situación de esta área en particular [sureste del país] debería verse mejorada en los próximos meses”; sin embargo, añade, hoy por hoy la situación en el occidente del país se ve afectada por diversas variables y debe monitorearse.

Lida Escobar, del PMA, considera que Guatemala debería seguir el ejemplo de Chile y Costa Rica, países que han logrado reducir drásticamente la desnutrición, poniendo en marcha programas que han trascendido los gobiernos de turno. “A Chile, por ejemplo, le tomó alrededor de 40 años de continuidad en sus programas para erradicar la desnutrición crónica; a Costa Rica alrededor de 50 años. No podemos estar cambiando de

estrategias y programas cada 4 años, lo que sí hay que hacer es monitorear y evaluar los existentes para poder mejorarlos con el tiempo, pero aprovechando los esfuerzos que se están haciendo”, concluye.

DE MAL EN PEOR

Lejos de mostrarse optimista, el representante de la ONU en Guatemala, Mauricio Valdés, reveló en Ginebra que la situación no ha mejorado, sino que, por el contrario, se ha agravado. Los datos aportados por Valdés y publicados por EFE, muestran que sólo en enero de este año se reportaron 4.000 casos de desnutrición aguda, lo que ya sitúa a ese mes en un nivel más grave que el registrado en los últimos meses de 2009. Como ocurrió durante el año pasado, la situación se debe a que la sequía continúa y a que las familias han agotado las reservas en productos y dinero ganado (por los jornaleros) en la escasa última cosecha.

Pero, ¿por qué la historia se vuelve a repetir una y otra vez? Si miramos más allá, la realidad trasciende la sequía y los problemas coyunturales como la crisis económica mundial y nos sumerge en un modelo social injusto, que mantiene bajo la línea de pobreza a más de la mitad de los 13 millones de guatemaltecos. En ese sentido, los campesinos e indígenas excluidos del derecho a la tierra, siguen siendo las principales víctimas de un contexto en el que racismo, violencia e impunidad alcanzan niveles alarmantes.



GLADYS PAZ,
DIRECTORA DE GLOBAL
HUMANITARIA GUATEMALA

UN LARGO PROCESO

- - - Guatemala se encuentra sumida en un severo desorden económico y político que se tiene que reestructurar. Hay que considerar la situación alimentaria, pero también la educación, la sanidad, la vivienda, el agua y la tenencia de la tierra.

Aun con toda la ayuda internacional, si no se tiene una estructura transparente en el Gobierno y no estamos claramente organizados, el problema seguirá. Hay factores externos, como el cambio climático, que sin duda han afectado durante estos años a la población más vulnerable, mujeres, niños y ancianos, que viven en el área rural con pocas oportunidades económicas. A esto se suma la crisis económica mundial, que ha debilitado la de por sí precaria situación de las familias, sobre todo porque muchas de ellas dejaron de recibir remesas de sus familiares que viven y trabajan en el extranjero.

Además, ha bajado la demanda de mano de obra en cultivos de alimentos, por lo que disminuyeron los empleos en el campo. Tras la declaración de estado de calamidad, las organizaciones internacionales han respondido de manera inmediata a la ayuda que ha solicitado el gobierno de Guatemala.

El gobierno realiza coordinaciones con la SESAN, que tiene un gran desafío: crear una base de datos que permita establecer quiénes son y dónde están las personas que necesitan asistencia integral alimentaria. Esto permitiría la detección temprana de casos de desnutrición y el desarrollo de un programa de producción con huertos familiares.

Con esta estrategia la SESAN pretende que cada vez haya menos asistencia alimentaria y se impulse una cultura de autoproducción. Se están creando nuevas estrategias, pero esto es un problema muy grande que no se podrá corregir de la noche a la mañana.

Es un proceso de cambio de actitudes y coordinaciones con diferentes actores que apuesten a proyectos de autoproducción. La sostenibilidad se podrá garantizar cuando cada familia comunitaria cuente con tierra propia y oportunidades de cambio dentro de su entorno.



← MUJERES Y NIÑOS DEL ÁREA RURAL SON LAS PRINCIPALES VÍCTIMAS DE LA DESNUTRICIÓN CRÓNICA. J. DÍAZ/GLOBAL HUMANITARIA (FOTO)

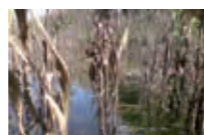

← LA ALIMENTACIÓN DE CAMPESINOS E INDÍGENAS GUATEMALTECOS DEPENDE DE LO QUE CULTIVAN EN PEQUEÑAS PARCELAS. GLOBAL HUMANITARIA (FOTO)



---En Guatemala, menos del 2% de los productores posee casi el 57% de las tierras productivas.

⊙ “Lo que no tocan los medios es la existencia de estructuras injustas, de un Estado excluyente y al servicio de unos cuantos que quieren adelgazarlo, que se oponen a la inversión social y que les provoca pánico hablar de un pacto fiscal y hasta simple y llanamente de imponer un impuesto mínimo para afrontar problemas cruciales, como se está haciendo en otros países”, según denuncia el activista por los Derechos Humanos, Miguel Ángel Albizures, en *El Periódico* de Guatemala.

estructural en el campo para por fin resolver las recurrentes crisis alimentarias que vive Guatemala, donde 121 de los 333 municipios que la componen deben lidiar con la hambruna. “Terminar con el desplazamiento de las comunidades campesinas, permitiéndoles ser dueños de sus tierras, permitirá hacer más equitativa la tenencia y volver a la autosuficiencia alimentaria”, rematan. ⊗

TIERRA RICA QUE IMPORTA ALIMENTOS

El acceso a la tierra por parte de campesinos e indígenas, debería tratarse en la agenda pública como una prioridad impostergable, de acuerdo con un artículo publicado por la organización de Derechos Humanos, Social Watch.

En Guatemala, menos del 2% de los productores posee casi el 57% de las tierras productivas. De los 18.937 km2 aptos para el cultivo del maíz, 7.235 km2 se encuentran sub-utilizados, cubiertos de arbustos, matorrales, pastos cultivados y pastos naturales o yerbazales. “Este hecho, sumado a las políticas de ajuste estructural y la apertura comercial de los años 80, ha provocado que Guatemala pasara de ser un país alimentariamente autosuficiente, a importar el 70% de sus alimentos”, informan para Social Watch representantes de la coordinadora de ONG y Cooperativas de Guatemala.

Los autores del artículo apuntan a la necesidad de ese cambio profundo de la distribución de la riqueza, la intervención

GLOBAL HUMANITARIA EN GUATEMALA

---Global Humanitaria Guatemala trabaja desde 2002 en el departamento del Petén (norte del país) junto a comunidades afectadas por la pobreza, con metodologías y herramientas que contribuyen a su desarrollo sostenible, sin perder tradiciones ni costumbres ancestrales. La Organización facilita el acceso a la educación, nutrición y sanidad de los niños de la zona y promueve la participación equitativa de hombres y mujeres en los ámbitos sociales, económicos y culturales.

⊙ Consulta nuestra Memoria de actividades en la web www.globalhumanitaria.org y conoce los proyectos desarrollados en Guatemala.



← UNO DE CADA DOS NIÑOS GUATEMALTECOS PADECE DESNUTRICIÓN CRÓNICA, SEGÚN UN INFORME DE UNICEF PUBLICADO EN ABRIL DE 2009. J. DÍAZ/GLOBAL HUMANITARIA (FOTO)

TU EMPRESA TAMBIÉN PUEDE COLABORAR CON GLOBAL HUMANITARIA



⊙ Ya puedes solicitar el Dossier de Acción Social Empresarial con Global Humanitaria



Llámanos al 93 245 51 11 o envía un correo electrónico a empresas@globalhumanitaria.org y te explicaremos las diferentes opciones para que tu empresa pueda sumarse a todas las que ya colaboran con nosotros.

HAZ DE TU ESTABLECIMIENTO UN PUNTO SOLIDARIO

No dudes en solicitar la hucha de Global Humanitaria, es **gratuita**. Los fondos recaudados irán destinados a nuestros proyectos de cooperación.

¡AYÚDANOS A CONSTRUIR SU FUTURO!



PIDE NUESTRA HUCHA SOLIDARIA POR TELÉFONO 93 245 51 11 O BIEN POR CORREO ELECTRÓNICO huchasolidaria@globalhumanitaria.org



GLOBAL HUMANITARIA (FOTO)

↑ Producción agropecuaria en Guatemala

Con el apoyo de la Agencia Asturiana de Cooperación, Global Humanitaria lleva a cabo un proyecto de producción agropecuaria en la comunidad Gracias a Dios, en Guatemala. Allí se desarrolla, entre otros, un sistema de producción que incluye gallinas ponedoras, cerdos de engorde y un huerto. El proyecto tiene como objetivo fortalecer las capacidades de producción agropecuaria, para mejorar los niveles de seguridad alimentaria, nutricional y económica de unas 28 familias (148 personas).



GLOBAL HUMANITARIA/BSSK (FOTO)

↑ CLASES DE INGLÉS EN LA ESCUELA DE FULTALA

Las aulas de la escuela de Fultala, que Global Humanitaria y BSSK gestionan en la India, acogen un programa de educación en inglés para los niños de la zona, organizado por la Sneh Kunja English Medium School. De los 38 alumnos que asisten a las clases, 14 proceden de los Hogares de acogida de Global Humanitaria.

El inglés es una de las lenguas más importantes que se hablan en la India además del bengalí, el urdu, el hindi y otras tantas.

PROYECTOS GLOBAL HUMANITARIA



GLOBAL HUMANITARIA (FOTO)

↑ PUESTA A PUNTO EN LA ESCUELA DE JALLIHUAYA

En Puno (Perú) se rehabilitan las aulas y la plataforma deportiva de la escuela de Jallihuaya, donde también se construye un módulo de servicios higiénicos. En las obras participa la empresa española de construcción e ingeniería DETEA, el municipio y familias de los 112 alumnos de esta escuela.



GLOBAL HUMANITARIA (FOTO)

↑ PREVENIR LA VIOLENCIA EN TUMACO

Global Humanitaria inició un proyecto que tiene por objetivo reducir factores generadores de violencia en Tumaco, así como promover entornos protectores familiares, comunitarios e institucionales. En colaboración con la Gobernación de Nariño, el proyecto consta de talleres en los que participan 100 jóvenes de entre 14 y 26 años, padres de familia y representantes de servicios sociales. Se dirige fundamentalmente a los jóvenes, que son las principales víctimas del conflicto interno colombiano, por vinculación voluntaria o por reclutamiento forzoso a grupos armados.

↓ CURSO DE INFORMÁTICA EN LOS OLIVOS

A finales de enero se inauguró un aula informática en Los Olivos (Perú), con la participación de 500 particulares y 300 pequeñas empresas. El objetivo es facilitar el acceso a la tecnología y la alfabetización informática de la población, mejorar sus competencias laborales y empresariales y contribuir a la reducción del subempleo y al incremento de los ingresos familiares. El proyecto busca fortalecer a las unidades productivas ya establecidas en la zona para contribuir en el desarrollo y la sostenibilidad de los negocios.



GLOBAL HUMANITARIA (FOTO)



GLOBAL HUMANITARIA/BSSK (FOTO)

↑ HIGIENE Y SALUD EN LOS SUNDERBANS

Global Humanitaria/BSSK imparte sesiones sobre higiene y salud en los Sunderbans (la India) dirigidas a 2.675 personas, entre población escolar y adultos. En una primera fase, el equipo formado por médicos y trabajadores sanitarios reunió a maestros y responsables de centros educativos para explicarles métodos que ayuden a mejorar la salud e higiene de los niños. Tras la sesión, los maestros han puesto en marcha el programa en las escuelas bajo la supervisión del mismo equipo.



GLOBAL HUMANITARIA (FOTO)

↑ Campaña de vacunación en Nicaragua

Global Humanitaria lleva a cabo una campaña de vacunación infantil en 66 comunidades del Departamento de Río San Juan, en colaboración con el Ministerio de Salud. Hasta el momento, la campaña ha alcanzado a 3.529 niños de hasta 4 años, a los que se han administrado vacunas, entre otras, contra la poliomielitis y el sarampión. Paralelamente se sensibiliza a los familiares de los niños sobre la importancia de esta medida preventiva.



↑ HAZ UN CLICK

En www.globalhumanitaria.org puedes ver el avance de los proyectos, el testimonio de sus beneficiarios y de nuestros compañeros en el terreno...y puedes también consultar nuestra Memoria, entre otros documentos, que te servirán para estar más informado y al corriente de nuestras actividades.

ENERGÍA RENOVABLE Y AGUA POTABLE EN KORK

En la aldea camboyana de Kork hemos instalado un sistema de energía solar que permite la extracción de agua del pozo que desde 2004 utilizan sus 5.000 habitantes. Esta fuente de energía sustituye al combustible convencional y garantiza un mantenimiento de bajo coste y la protección del medio ambiente.



Hasta hace poco tiempo, acceder al agua potable era un lujo para la mayor parte de los habitantes de Kork y alrededores, donde apenas un 30% de la población disponía de este recurso fundamental. Para conseguirla, los campesinos debían trasladarse hasta los estanques situados junto a los templos budistas o a los cauces de agua más cercanos. Y desde allí la transportaban con bidones, a pie o en bicicleta, varios kilómetros.

Cuando Global Humanitaria llegó hasta la zona de la mano de su contraparte camboyana, Our Home, los técnicos constataron la existencia de un elevado número de niños con diarrea y parásitos intestinales, entre otras enfermedades derivadas del consumo de agua contaminada. En este contexto se puso

en marcha una clínica de atención sanitaria y junto a ella se habilitó un pozo para la extracción de agua, construyéndose al tiempo un depósito de hormigón. Desde 2004, el pozo suministra agua potable a unas 5.000 personas.

Ahora, junto a la comunidad de Kork, hemos dado un paso más, gestionando un proyecto que ha permitido sustituir el motor a gasoil para la extracción de agua, por otro sistema articulado mediante energía solar. Con la colaboración de la empresa Sud Energías Renovables (ver recuadro) se instaló un equipo de paneles solares, garantizando así la sostenibilidad económica del proyecto, ya que este tipo de sistema es de muy bajo mantenimiento, duradero, fiable y protege el medio ambiente.

Elvira Jiménez, técnica de proyectos Asia Global Huma-



EL MÉDICO DE KORK FRENTE A LA CLÍNICA COMUNITARIA DONDE FUERON COLOCADOS LOS PANELES SOLARES. GLOBAL HUMANITARIA/OUR HOME (FOTO)



EL AGUA POTABLE SUMINISTRADA POR EL POZO LLEGA A LAS VIVIENDAS MEDIANTE UN SISTEMA DE TUBERÍAS INSTALADAS DURANTE EL PROYECTO. GLOBAL HUMANITARIA/OUR HOME (FOTO)



EL POZO Y EL DEPÓSITO FUNCIONAN DESDE EL AÑO 2004, CUBRIENDO UNA DE LAS NECESIDADES BÁSICAS DE LA ZONA. GLOBAL HUMANITARIA/OUR HOME (FOTO)



PI PISETHDARA, TÉCNICO DE PROYECTOS EN CAMBOYA

LA POBLACIÓN Y EL CAMBIO

Desde su existencia, el pozo instalado en Kork ha proporcionado tres beneficios importantes. El primero es que mejora la calidad de vida de las personas en los pueblos cercanos, y sobre todo en Kork, donde las tuberías de agua están conectadas directamente a cada una de las casas. Los habitantes de esta zona tienen agua limpia para el uso en la vida diaria, como beber, cocinar y bañarse, así como el riego de los cultivos y la cría de animales. Otro gran beneficio es el suministro de agua para nuestro centro sanitario: el agua es necesaria para cocinar y darles de beber a los pacientes. Además se requiere agua para los sanitarios y baños, a fin de mantenerlos limpios y para servir a muchas personas, ya que son empleados como baños públicos por muchos niños que vienen a estudiar a la escuela del lugar. El tercer beneficio, es que también este nuevo sistema mejora el ambiente de nuestro centro médico, la oficina y aula de informática que allí mantiene Global Humanitaria/Our Home. Antes teníamos que utilizar un generador que durante horas producía mucho ruido y afectaba negativamente el medio ambiente y la tranquilidad. El ruido constante molestaba a los pacientes, al personal y a los estudiantes, casi todos los días. Afortunadamente, con este nuevo sistema de energía solar, solo empleamos una pequeña bomba que no produce casi ningún sonido, pero proporciona una elevada producción de agua.

12-13

PREMIO A UNA INICIATIVA SOSTENIBLE

El grupo Sud Energías Renovables concedió a Global Humanitaria el Premio Sud Cooperación por la iniciativa de suministro de agua potable en el sur de Camboya. El premio, dotado con 7.500 euros, facilita el funcionamiento mediante energía solar del pozo para el Hospital de Kork, que abastece a sus pacientes y también a los habitantes de las aldeas de Kork, Srange y Sambour, en las que viven cerca de 5.000 personas.

nitaria, se muestra convencida del potencial de las energías renovables: "Si se comprueba la sostenibilidad, el respeto por el medio ambiente y el ahorro económico que este tipo de proyectos conlleva, la réplica en diferentes tipos de actividades económicas y sociales está garantizada", señala. Explica en ese sentido que "el uso de este tipo de energías tiene además un efecto añadido de sensibilizar también a las poblaciones y empresas de la región".

Este proyecto se enmarca dentro de los sectores prioritarios de trabajo de Global Humanitaria, en particular en el área de salud, que persigue el impulso de programas de acceso a agua potable, la gestión eficiente y sostenible de los recursos naturales, así como el fomento de programas de promoción de la salud. ☺

UN DÍA EN LA VIDA DE STEFANY

APADRI-
NAMIENTO



STEFANY CRESPO TIENE SIETE AÑOS Y VIVE EN BOLIVIA, EN EL MUNICIPIO DE VACAS, SITUADO EN EL ALTIPLANO COCHABAMBINO. STEFANY, COMO LA INMENSA MAYORÍA DE QUIENES VIVEN ALLÍ, PERTENECE A LA COMUNIDAD QUECHUA. PRECISAMENTE, ESTE RASGO GENUINO ES EL FACTOR CONDICIONANTE DE LA POBREZA ENDÉMICA EXISTENTE EN LA ZONA, YA QUE DURANTE GENERACIONES LA POBLACIÓN INDÍGENA HA SIDO EXCLUIDA DE TODO PROCESO DE DESARROLLO.



“MI ESCUELITA ESTÁ MUY CERCA DE MI CASA, ISÓLO A CUATRO CUADRAS! YO TENGO MUCHA SUERTE, NO TENGO QUE ANDAR MUCHO Y SI SALGO DE CASA TARDE, LLEGO ENSEGUIDA CORRIENDO. TENGO COMPAÑEROS QUE NO TIENEN TANTA SUERTE, VIVEN BIEN LEJOS Y TIENEN QUE CAMINAR MUCHO”, EXPLICA STEFANY.

“Hace poco que hemos empezado las clases, ahora he comenzado 3^{er} curso. Estoy estudiando las tablas de multiplicar: la del cuatro, la del cinco, la del seis, la del siete... más tarde aprenderé la del ocho y la del nueve. ¡Me gusta estudiar!”



Para todos estos niños del área rural de Cochabamba, algo tan elemental como completar el primer ciclo de enseñanza primaria es una hazaña, pues son muchas las circunstancias que juegan en contra: la dispersión de la población provoca largos y dificultosos desplazamientos hacia las escuelas; la extrema pobreza induce a las familias a anteponer la necesidad vital de la alimentación, a otras aparentemente menos apremiantes, como puede ser la educación. Los niños han de contribuir con su trabajo a mejorar la economía familiar. Asimismo, el alto nivel de analfabetismo de los padres supone una desventaja a la hora de afrontar aprendizajes.



“Cuando salgo del colegio, me voy a casa a hacer los deberes y si tengo tiempo leo algún cuento... ¡los cuentos de hadas son mis preferidos! Ayudo a mi abuelita en las tareas de la casa, la ayudo bastante: antes de ir a colegio, doy de comer a mis gallinas y patitos. Otra de mis tareas es lavar la ropa, pero no me gusta tanto... Me gustan mucho los animales, en casa tengo muchos; me encantan los perritos, los gatitos, los “qjowi” (conejos)”.

“Pero lo que más me gusta, es jugar con mis amigos. Jugamos a las familias: él es el papá y ella, como es grande, es la mamá. Yo y mi prima, somos las hijas”.



Otra de las características del municipio donde vive Stefany es el alto índice de emigración, causada por la falta de oportunidades y limitaciones de todo tipo. Jóvenes y adolescentes abandonan su país y sus familias. La desintegración familiar está latente y conlleva serios problemas sociales y psicológicos, siendo los niños los que más acusan esta realidad: con la pérdida del referente generacional, la carencia afectiva que supone estar lejos de sus padres y la asunción de roles y trabajos que corresponden a sus progenitores, los niños se ven privados de su infancia y muchos tienen que abandonar sus estudios sin haber finalizado su etapa primaria. Stefany no es ajena a esta situación: “mis papás me dejaron cuando yo tenía dos años. Ahora vivo con mi abuela y mi hermano Eric”.



14-15

Global Humanitaria ha diseñado en Vacas un plan de intervención socioeconómico, cuyos principales actores han sido sus propios habitantes. A través del diagnóstico rural participativo han identificado las necesidades de la zona, han definido cómo acometerlas y han priorizado las actuaciones. De ahí ha surgido un “Plan de Vida” para el Municipio de Vacas que ya es una realidad. De él se beneficiarán los 1.122 niños que como Stefany forman parte de nuestro proyecto. Vacas cuenta con una población de alrededor de los 12.500 habitantes, en su mayoría indígenas.

COMIENZA EL CURSO ESCOLAR

Durante los meses de febrero y marzo, unas 600 escuelas de nuestra zona de trabajo en Colombia, Perú, Bolivia, Guatemala y Nicaragua, inician sus cursos. En estos países, cerca de 47.000 niños beneficiarios de Global Humanitaria se cuelgan sus mochilas para afrontar sus primeros retos: leer, escribir y multiplicar, y también jugar y compartir. Paralelamente, los técnicos de Global Humanitaria empiezan un arduo trabajo de visitas a las escuelas para la actualización de datos de los niños apadrinados y la afiliación de los que serán nuestros nuevos apadrinados durante el año 2010. Más adelante, en el mes de abril, comenzarán las clases en India y Nepal, y en Camboya a principios de octubre.



ZONA PADRINOS

GLOBAL HUMANITARIA (FOTO)

VIAJES// ALEJANDRA VIAJÓ DESDE SANTIAGO HASTA EL PETÉN, EN GUATEMALA



Esta foto fue tomada el día en que visité a Dilia, la niña que amadrino con Global Humanitaria. Llegar al Petén y conocerla fue una experiencia maravillosa que no olvidaré jamás.



Espero poder volver algún día; sé que con lo poco que apporto ayuda a crecer a esta niña, que me ha dado a mí mucho más de lo que yo le daré jamás. Estoy inmensamente agradecida a Dilia, a su familia y a Global Humanitaria.



En este viaje me han acompañado mis amigos Óscar, Rubén, Iván y Asier, a los que esta experiencia les ha resultado igualmente maravillosa. En mi nombre y en el de ellos, muchas gracias.

¿Te apetece viajar? Padrinos de todas las edades han podido vivir la experiencia de conocer al niño apadrinado, su familia, su entorno y los proyectos de Global Humanitaria en Asia y América Latina. Si tienes la posibilidad y quieres viajar para ver in situ la labor que desarrollamos gracias a tu colaboración, ponte en contacto con nosotros. **¡Es una gran experiencia!**



CARTAS

Muchos padrinos han podido conocer historias de la vida cotidiana y la evolución de las comunidades beneficiarias, intercambiando cartas con los niños apadrinados y sus familias.

Recuerda que si quieres escribirles, puedes enviarnos tu carta a la dirección de Global Humanitaria en Barcelona (ver página 18).

J.DÍAZ/GLOBAL HUMANITARIA (FOTO)

DONATIVOS

Gracias a Carmen, en la escuela de Tarata (Bolivia) podrán disfrutar de un nuevo equipamiento deportivo. Balones de fútbol, baloncesto y voleibol fueron comprados y entregados con su aportación para que, tanto el niño que tiene apadrinado como sus compañeros, puedan disfrutarlos juntos mientras fomentan valores tan importantes como el compañerismo y la amistad. ¡Muchas gracias a nuestra amiga de San Sebastián!



¿Quieres hacerle un regalo al niño que apadrinas o a su escuela?

Si es así, te sugerimos que te pongas en contacto con nosotros para orientarte en su elección, ya que es importante tener en cuenta cuáles son las necesidades del niño, su familia o comunidad escolar. Una vez hecha la donación y habiendo decidido el regalo, Global Humanitaria podrá encargarse de adquirirlo en el país de origen del niño. En la página 18, te explicamos las distintas vías para concretar tu donativo.

PREGUNTAS Y RESPUESTAS

¿Las aportaciones que realizo a Global Humanitaria se pueden desgravar?

Como cada año Global Humanitaria pone a tu disposición el certificado de la renta. El trámite se puede solicitar de varias maneras. Por un lado, para reducir costes logísticos y consumo de papel, puedes solicitarlo por correo electrónico dirigiéndote a apadrinamiento@globalhumanitaria.org o bien, si deseas una atención personalizada, puedes llamar a Atención al Padrino: **902 20 13 20**.

¿Mi aportación llega directamente al niño que apadrino?

El dinero de los padrinos no se entrega directamente a los niños apadrinados ni a sus familias. Global Humanitaria crea un fondo común que se destina a los proyectos de desarrollo. La aportación regular de los padrinos permite a Global Humanitaria realizar proyectos que tienen por objetivo reducir las desigualdades que afectan especialmente a colectivos vulnerables como la infancia, las mujeres o las minorías étnicas.

¿Que información recibo una vez he apadrinado?

Desde Global Humanitaria te enviamos una ficha con los datos personales junto con una fotografía del niño que apadrina. Además, cada cuatro meses recibirás una revista informativa de los diferentes proyectos e iniciativas que se llevan a cabo por parte de Global Humanitaria. Se puede solicitar el envío de dicha revista en formato pdf (correo electrónico) o correo postal. Una vez al año recibirás de parte del niño un trabajo escolar que normalmente coincide con las fechas navideñas. Desde Global Humanitaria os invitamos a que mantengáis correspondencia postal fluida para así poder tener más información del niño.

APUNTES DESDE EL TERRENO

La zona fronteriza entre Nicaragua y Costa Rica, es un ejemplo de cómo las sucesivas administraciones públicas han dejado a la deriva a comunidades y municipios enteros de Río San Juan. Por eso la emigración se ha convertido en un grave problema social, que afecta en especial a los pobladores de los municipios de San Carlos y El Castillo, zona de trabajo de Global Humanitaria; allí los jóvenes son los primeros que tienen la inquietud de marcharse con la esperanza de obtener una mejor calidad de vida y apoyar económicamente a sus familias. La emigración trae consigo la pérdida del arraigo, la desestructuración familiar, el abandono de los niños por parte de sus padres y madres y otras situaciones de riesgo para la niñez nicaragüense. Según cifras extraoficiales, en Costa Rica residen 700.000 nicaragüenses, 50% en condiciones irregulares, trabajando en labores domésticas, en la construcción, en la zafra de la caña y en las cosechas de naranja y café.

16-17



Christopher González
Responsable Apadrinamiento Nicaragua



CONSULTAS

Para realizar cualquier consulta puedes escribir un correo electrónico a: apadrinamiento@globalhumanitaria.org o llamar al teléfono 902.20.13.20



DONATIVOS

- Puedes realizar un donativo mediante un recibo en tu cuenta bancaria.
- Ingresando el importe en nuestro número de cuenta del **Banco Santander Central Hispano (BSCH) 0049-1806-94-2910639529**
- **Utilizando los cajeros automáticos de La Caixa de Pensiones** con tarjetas de cualquier entidad bancaria (Menú principal / Otras operaciones / Donativos / Global Humanitaria).



ATENCIÓN

- Los regalos que quieran entregarse en una fecha determinada, deben solicitarse con un mínimo de 30 días de antelación a la fecha de entrega.
- En el caso de querer enviar un paquete desde España, éste deberá ser enviado a la delegación de la organización en el país donde vive el niño, ya que Global Humanitaria no puede asumir los gastos de envío.
- Existen problemas en las aduanas de los países de destino, que incluyen aranceles, suplementos y requisitos no previstos a la hora de recoger paquetes. Ello dificulta enormemente su distribución. En caso de producirse problemas en dichos envíos, Global Humanitaria no podrá responsabilizarse.



CORRESPONDENCIA

PASOS Y SUGERENCIAS:

- Pon tu nombre completo en el remite. Dentro de la carta, el código y el nombre y apellidos del niño apadrinado. Las cartas para los niños de India, Camboya y Nepal deben escribirse en inglés, y por motivos culturales, en la India la recepción y lectura de las mismas se realizará de forma comunitaria.
- Recuerda que tu dirección y teléfono son datos confidenciales que, por seguridad, no deben incluirse dentro de la carta, ya que podrían ser utilizados por terceras personas ajenas al niño y a Global Humanitaria.
- La cuota de apadrinamiento se destina siempre a un fondo común de proyectos. En el interior de la carta hay que evitar hacer referencia a su importe para que el entorno familiar del niño no exija a Global Humanitaria la entrega directa de ese dinero.
- Debe evitarse el envío de dinero en el interior del sobre, ya que no podemos responsabilizarnos de su recepción y buen uso.
- Por motivos de seguridad, Global Humanitaria revisa el contenido general de la correspondencia.



DIRECCIONES

Global Humanitaria España

C/Diputación, 219. 08011 Barcelona

Global Humanitaria Colombia

Carrera 13, 38-29, piso 9. Edificio San Juan, Bogotá D.C. Colombia

Global Humanitaria Perú

Av. Los Nogales nº 232-234. San Isidro, Lima 27. Perú

Global Humanitaria Bolivia

Calle Hamiraya nº 641 (entre la Paz y Reza). Cochabamba. Departamento de Cochabamba. Bolivia

Global Humanitaria Guatemala

3ra. calle 1-078 zona 3. Barrio Santa María, Poptún. Petén. Guatemala

Global Humanitaria Nicaragua

Contiguo al Restaurante Rincón Carleño, costado sur. San Carlos, Departamento Río San Juan. Nicaragua

Global Humanitaria India

Baruipur Sitakundu Sneh Kunja (BSSK). Ivekanandapally. P.O.: Piyali Town (Fultala). P.S.: Baruipur. South 24 Parganas. West Bengal. - 743387 India

Global Humanitaria Camboya

Our Home. Ground floor, 179B, St. 31BT. Group 12, Boeng Tompun, Mean Chey. Phnom Penh, Cambodia

Global Humanitaria Nepal

Humanitarian's Trust for Children. Post Box nº 24774, Kathmandu, Nepal

- ¿Has cambiado de domicilio?
- ¿Tenemos tu teléfono móvil?
- ¿Tienes correo electrónico?

¿TIENES CORREO ELECTRÓNICO? ¿TE HAS MUDADO?

Recuerda que si has cambiado de domicilio, dirección o número de teléfono, así como si quieres facilitarnos un email o cualquier otro dato, puedes comunicárnoslo rellenando el formulario que encontrarás en www.globalhumanitaria.org o llamando al teléfono 902 20 13 20

Actualiza tus datos ¡Es la manera que tenemos de llegar a ti!

¡ANÍMATE A CREAR TU PROPIA INICIATIVA SOLIDARIA!

---SI TE SIENTES COMPROMETIDO, TE GUSTA ORGANIZAR ACTIVIDADES Y QUIERES COLABORAR CON NUESTROS PROYECTOS, PUEDES HACERNOS LLEGAR TU PROPUESTA DE INICIATIVA SOLIDARIA. COMPARTE TU ENTUSIASMO CON AMIGOS, VECINOS, FAMILIARES O COMPAÑEROS DE TRABAJO Y AYÚDANOS A CONSEGUIR UNA VIDA MÁS DIGNA PARA LAS COMUNIDADES DONDE DESARROLLAMOS PROYECTOS DE COOPERACIÓN Y AYUDA HUMANITARIA. CON EL COMPROMISO DE TODOS PODEMOS LOGRAR QUE UNA ACTIVIDAD COTIDIANA SE CONVIERTA EN MATERIAL ESCOLAR O CANASTAS BÁSICAS DE ALIMENTOS.



DESCUBRE

¿QUÉ ES UNA INICIATIVA SOLIDARIA?

Una propuesta para realizar una actividad en tu localidad con el objetivo de sensibilizar a los participantes y donar la recaudación a los proyectos de cooperación de Global Humanitaria.



IMAGINA

¿QUÉ PUEDES HACER?

Un espectáculo benéfico, un mercadillo de segunda mano, una subasta, una cena solidaria, un partido de fútbol, una merienda infantil, son algunas de las actividades que te sugerimos a modo de ejemplo. ¡Seguro que se te ocurren un montón de nuevas ideas! Si dispones de una sala de exposiciones también puedes solicitarnos una muestra fotográfica.



COLABORA

¿EN QUÉ PUEDES CONTRIBUIR?

Con 100€: Podemos dotar a cinco familias peruanas de una canasta básica de alimentos o asegurar raciones alimenticias durante un mes para 20 niños.

Con 300€: Se pueden comprar 8 pizarras para los 100 niños de la escuela camboyana Our Home, financiar el mantenimiento mensual de un centro médico o dotar de libros de texto a 40 niños de un hogar de acogida.

Con 1000€: Aseguramos la alimentación mensual de 22 niñas del hogar de acogida de Sakarach (Camboya), dotamos de material escolar anual para 200 alumnos en Takeo o se financia la comida mensual para 181 niños de la escuela San Francisco Mollejón en Guatemala.

ÚLTIMAS INICIATIVAS



Cristina Agraso, madrina de Global Humanitaria, organizó una gala benéfica en el polideportivo de Santa Irene, en el municipio de Porto do Son (Galicia).

Este espectáculo consistió en una fusión de baile, deporte, luz y sonido. Gracias a Cristina y a los asistentes a este evento, Global Humanitaria podrá destinar a sus proyectos los 265 euros que se recaudaron en las huchas que se ubicaron en los accesos al recinto.

¿TE GUSTARÍA CONTRIBUIR?

EXPLÍCANOS TU INICIATIVA SOLIDARIA



Envíanos un correo electrónico a:

iniciativasolidaria@globalhumanitaria.org

Apoyaremos tu propuesta y contactaremos contigo para concretar los detalles.

LA ACTUALIDAD DESDE EL TERRENO



ARRIBA: FERNANDA LUNA, BEYMAR VELASCO Y JOSUÉ ALONSO. ABAJO: LUIS OLIVERA, DOSSEGUÉ KONE Y PI PISETHDARA.

--- Un plan de alfabetización con buenos resultados en Perú, el estado de los derechos humanos en Nicaragua y una polémica iniciativa del presidente colombiano, son algunas de las noticias destacadas desde el terreno por técnicos y cooperantes de Global Humanitaria.

COLOMBIA POLÉMICA RED DE INFORMANTES

El Tribunal Internacional sobre la Infancia afectada por la Guerra y la Pobreza criticó la iniciativa del presidente de Colombia, Álvaro Uribe, de utilizar a jóvenes de Medellín como informantes de las autoridades. El fin de la medida sería conseguir datos sobre los grupos delincuentes de esta ciudad, que continúa siendo azotada por el crimen organizado. Según este tribunal, la propuesta viola los principios del Derecho Internacional Humanitario y varias convenciones de la ONU sobre protección de menores. "Los jóvenes deben estar en las aulas, en los centros deportivos, en los escenarios artísticos y culturales; los jóvenes son un patrimonio del país que debe ser protegido y alejado de los factores de la guerra", señala Luis J. Ramírez, Secretario del Comité Permanente por la Defensa de los Derechos Humanos. El alcalde de Medellín, Alonso Salazar, y la Ministra de Educación, Cecilia Vélez, entre otros, criticaron la propuesta de Uribe.

FERNANDA LUNA, DESDE BOGOTÁ

BOLIVIA NUEVO PROCESO, NUEVA ESPERANZA

El presidente Evo Morales instauró en enero su segundo Gobierno con un equipo ministerial integrado por el mismo número de hombres y de mujeres. Morales asumió su mandato con un respaldo que supera el 60% del electorado, tras un periodo de crecimiento económico acompañado de políticas sociales. En los últimos tres años se elaboraron programas que incluyen subsidios para aumentar la matriculación escolar; la expansión de pensiones públicas para aliviar la pobreza extrema entre los mayores de edad; y más recientemente, subsidios a madres no aseguradas para reducir la mortalidad infantil al expandir la atención perinatal. Uno de los desafíos del Gobierno boliviano es conseguir un equilibrio entre su programa de industrialización con el discurso "indigenista-ecologista", que en muchos casos colisionan irremediamente.

BEYMAR VELASCO, DESDE LA PAZ

NICARAGUA EVALUADA EN DERECHOS HUMANOS

El Centro Nicaragüense de Derechos Humanos presentó en febrero un informe alternativo al presentado por el Gobierno de Nicaragua ante el Alto Comisionado de Derechos Humanos de Naciones Unidas. En él se plantea el retroceso que vive el país en el respeto a los derechos civiles y políticos, particularmente en la libertad de expresión y la forma en que se ha visto afectado el derecho a elegir y ser elegido en Nicaragua. Denuncia la falta de vigilancia de los derechos humanos en las cárceles del país, la situación de la niñez y la mujer, la violencia intrafamiliar y sobre todo el riesgo enfrentado por los defensores de derechos humanos: periodistas, sindicalistas, organizaciones de mujeres y ambientalistas. El Gobierno niega lo que señala el informe, y considera que es una forma de desestabilizarlo ante organismos internacionales.

JOSUÉ ALONSO, DESDE MANAGUA

PERÚ PLAN DE ALFABETIZACIÓN

En el año 2006 el Gobierno peruano creó el Programa Nacional de Movilización por la Alfabetización, en respuesta a un problema que afectaba al 11% de la población y tenía en el departamento de Tumbes uno de los puntos más críticos. En dos años el programa atendió a 12.546 peruanos analfabetos, en los 13 distritos de las tres provincias de ese departamento. De ellos, 9.663 (77%) fueron alfabetizados. Hoy Tumbes tiene una tasa de analfabetismo del 2.8%, inferior al 4%, el estándar que se utiliza para considerar a un territorio libre de analfabetismo, de acuerdo con fuentes gubernamentales. El programa está en la órbita del Ministerio de Educación; su supervisión y ejecución corre a cargo de un consejo ejecutivo compuesto por representantes de ministerios y de la sociedad civil.

LUIS OLIVERA, DESDE LIMA

COSTA DE MARFIL VERTIDOS TÓXICOS

En enero pasado, un tribunal de Costa de Marfil decidió la transferencia de 50 millones de dólares a una coordinadora local que dice representar a las más de 30.000 víctimas del vertido tóxico ocurrido en 2006, en la ciudad de Abiján. Tras esta decisión de la justicia, organizaciones como Amnistía Internacional manifiestan su preocupación por el "uso indebido" que podría hacerse de esta indemnización y el alto riesgo de que nunca llegue a las víctimas. La organización señala que es falso que esta coordinadora represente a los damnificados y considera inviable que cobren su indemnización en tres días, tal como se ha dispuesto. En 2006, más de 100.000 personas presentaron problemas de salud derivados de los residuos tóxicos (gasolina y restos cáusticos), vertidos por el buque Probo Koala, fletado por Trasfigura. Se tiene constancia de la muerte de 17 personas. La empresa comerciante de petróleo "Trasfigura", sita en los Países Bajos, incluye supuestamente en sus rutinas de comercialización el vertido de materiales tóxicos en países africanos pobres.

DOSSEGUÉ KONE, DESDE DALOA

CAMBOYA IMPACTO DE LA FALTA DE AGUA POTABLE

En Camboya, el conocimiento y el acceso a servicios de saneamiento y agua potable son limitados, menos del 30% de la población rural tiene letrinas en condiciones aceptables. Un estudio del Banco Mundial señala que la falta de saneamiento y agua potable no sólo representa un problema para los sectores más pobres de la población, sino que repercute significativamente en su economía. El estudio "Agua es medicina", indica que la falta de agua potable supone para Camboya la pérdida de 500 millones de dólares por año, en enfermedades y pérdida de turistas. La diarrea sigue siendo una de las principales causas de muerte en el país. Fuentes del Gobierno, por su parte, sostienen que las campañas de sensibilización realizadas en los últimos años han aumentado el conocimiento de la población sobre la importancia de la higiene diaria y de beber agua potable.

PI PISETHDARA, DESDE PHNOM PENH

ION DE LA RIVA

EMBAJADOR DE ESPAÑA EN LA INDIA

➤ *“La escuela para la integración está en todas partes”.*

----Desde la UNESCO se habla de la necesidad de inventar nuevas modalidades de acción para salvaguardar la cohesión social y preservar la paz, en un mundo en el que la incomprensión y la desconfianza han aumentado. El Embajador de España en la India, Ion de la Riva, considera que la conciencia de la diversidad es la base para combatir la ignorancia y los prejuicios; en esto, señala, la escuela juega un papel fundamental, pero también la familia, el cine, la televisión o la calle.



← EL DIPLOMÁTICO ION DE LA RIVA PUSO EN MARCHA EN ESPAÑA CASA ASIA Y CASA AMÉRICA Y ES ACTUALMENTE EMBAJADOR DE ESPAÑA EN LA INDIA. EMBAJADA ESPAÑOLA EN LA INDIA (FOTO)



ENTREVISTA

Su carrera se ha caracterizado por una sólida promoción y trabajo en favor del acercamiento de personas y pueblos, pertenecientes muchas veces a culturas casi desconocidas entre sí. ¿En qué radica la importancia del intercambio y la conciencia de la diversidad?

La conciencia de la diversidad es la base para combatir la ignorancia y los prejuicios. Es necesario abrir la puerta a los intercambios sociales, culturales, comerciales y, también, de conocimiento, para poder superar la ignorancia mutua en las que se basan las relaciones entre las personas y los pueblos. Para mí, ha sido un honor haber puesto en marcha Casa América y Casa Asia, instituciones que se han consolidado como plataformas para el esencial entendimiento entre España y América y Asia respectivamente.

22-23

¿Cree que en el mundo existe una tendencia a generar puentes hacia el entendimiento y el estrechamiento de lazos, no solo comerciales, entre países y sus comunidades, o por el contrario cree que se levantan muros cada vez más fuertes?

Considero que nos encontramos ante una doble tendencia en la que en el mundo se generan puentes hacia el entendimiento de comunidades y, de forma paradójica, también se levantan muros que ahondan nuestras diferencias. Esta forma de actuar es consecuencia directa de las contradicciones de nuestra sociedad globalizada.

Usted es embajador en un país que destaca por su diversidad social y cultural, también por sus marcados contrastes. ¿Qué aspectos de la cultura india le han causado sorpresa o admiración y qué otros le provocan desazón?

India me ha sorprendido por su gran tolerancia a las personas y a las distintas creencias religiosas, por el respeto a los animales o por su apertura a la trascendencia. A su vez, esta tolerancia no se ha traducido en la igualdad real de clases. Sigue existiendo una importante discriminación ante comunidades como los dalits o adivasis, una preocupante malnutrición infantil y una gran carencia de alfabetización en las clases bajas.





⌚ **¿Qué estereotipos que se tienen en Occidente, en España en particular, respecto a la cultura y sociedad india le parecen desacertados y le gustaría aclarar? ¿Y en el sentido contrario, en la India con respecto a Occidente y España en particular?**

De India seguimos teniendo una imagen de pacifismo y de espiritualidad que no se corresponde totalmente con la sociedad india actual. Occidente sigue siendo, en gran medida para India, cuna del colonialismo y de la arrogancia. E India y España no se conocen adecuadamente, a pesar de la magnífica labor que están realizando instituciones como Casa Asia, Casa de la India, las ONGDs españolas en India o muchos españoles anónimos amantes de la India.

Casa Asia es hoy un referente y motor de las relaciones entre España e India y todo el continente asiático. Usted habla de la importancia de informar, formar y transformar. ¿Cuál es el balance de lo cosechado en ese espacio?

Son admirables los logros conseguidos por Casa Asia desde su fundación en 2001. La labor de un excelente equipo de profesionales ha logrado que Asia y España estén cada vez más cerca.

Desde Bruselas y otros lugares se defiende la llegada de inmigrantes a Europa bajo una consigna sustentada fundamentalmente en lo utilitario: los necesitamos, porque de lo contrario nuestra seguridad social colapsa, se dice una y otra vez. ¿Qué siente cuando escucha esto? ¿Está de acuerdo con esta visión?

Sí y no. No puede haber inmigrantes sin derechos, por esa misma razón no puede haber “papeles para todos”. La inmigración debe ser legal y regulada, de lo contrario, se provocarían graves conflictos sociales y un terrible tráfico de personas orquestado por las mafias.

La Constitución Española habla de un estado aconfesional, ¿hasta dónde piensa que eso engloba a los que llegan? ¿Hasta dónde la religión se entremezcla con la cultura y propicia el acercamiento o distanciamiento?

España está aún lejos de responder a este mandato constitucional. La Iglesia Católica tiene aún un enorme peso en detrimento de otras confesiones y de aquellos que no son creyentes. El Estado debería velar por la separación Iglesia-Estado para el respeto de todas las creencias. Incluso quienes somos creyentes viviríamos más cómodos sin los solapamientos actuales.

Por último, siempre en torno a la integración y al acercamiento de culturas, ¿qué papel juegan la escuela y la educación en general?

La escuela ha jugado y sigue jugando un enorme papel en la integración y el acercamiento de culturas, pero también la familia, el cine, la televisión o la calle. La escuela para la integración está en todas partes y la “antiescuela” también. ☺

↓ UNA CALLE DE CALCUTA. J. DÍAZ/GLOBAL HUMANITARIA (FOTO)



EXPOSICIONES, CHARLAS Y OTRAS ACTIVIDADES

SENSI-
BILIZACIÓN

Las charlas en escuelas, centros cívicos e institutos, las distintas exposiciones y los mercados de la solidaridad, nos permiten compartir el resultado de nuestro trabajo y generar también el intercambio de opiniones sobre temas de desarrollo y cooperación.

01 EXPOSICIONES FOTOGRÁFICAS

Los usuarios del Centro Comercial Montigalá de Badalona pudieron visitar la muestra fotográfica *Había una vez un niño* que se expuso en sus instalaciones durante el periodo navideño. El Centro de Interpretación de Cine de Asturias acogió durante enero y febrero la exposición fotográfica *Perú: Historias de Trabajo Infantil*. Además de proyectar los audiovisuales de la campaña *El trabajo no es cosa de niños* también se llevaron a cabo actividades para estudiantes de primaria y secundaria y una charla inaugural a cargo de Belén González, delegada de Global Humanitaria en Asturias.

CICA (FOTO)

02 MERCADO SOLIDARIO EN SEVILLA

Durante el mes de febrero el *Mercado de la Solidaridad* de Global Humanitaria se instaló en Sevilla. La Plaza Nueva de esta localidad acogió 49 stands de distintos países, en los que pudieron adquirirse artesanías en madera y textil, bisutería y platería, cerámica, vitro fusión y productos alimentarios, que proceden de países de Latinoamérica y Asia. Entre la variada oferta del mercado destacaban los productos realizados a partir de minerales de Brasil y la artesanía de países como Perú, Senegal, Colombia y Ecuador.

CONFEDERACIÓN DE EMPRESARIOS DE SEVILLA (FOTO)

03 JORNADAS EN ESCUELAS

Por cuarto año consecutivo Global Humanitaria participó en las Jornadas Solidarias del IES Joaquín Blume en Esplugues de Llobregat. Impartimos una charla con el objetivo de dar a conocer al alumnado la construcción de dos aulas y servicios higiénicos en la escuela Tarucani (Perú) que se ejecutará con la colaboración del centro educativo y del consistorio de este municipio barcelonés.

GLOBAL HUMANITARIA (FOTO)

04 CINE EN BILBAO

En la Sala de Conferencias de la Biblioteca Central del Campus de Leioa se proyectaron los documentales “Cuentos de niños”, “Al otro lado de la vía” y “Proyecto Protect. Contra la Pederastia en Camboya”. Además Global Humanitaria moderó el debate que se generó después de dichas proyecciones.

CAMPUS DE LEIOA (FOTO)



Visita la agenda de actividades en

http://www.globalhumanitaria.org/que_actividades_agenda.php



INDHIRA SOLIDARIA

SENSI-BILIZACIÓN

La concursante de Gran Hermano, Indhira Kalvani, visitó los proyectos de Global Humanitaria/BSSK en la India, donde hizo entrega de los fondos recaudados en distintas iniciativas solidarias. Acompañada por representantes de la Organización, la joven conoció los hogares de acogida, así como otros proyectos de educación y formación.



↑ INDHIRA SALUDA A NIÑOS BENEFICIARIOS DE LOS PROYECTOS DE GLOBAL HUMANITARIA/BSSK EN BARUIPUR. GLOBAL HUMANITARIA/BSSK (FOTO)



↑ JUNTO AL PRESIDENTE DE GLOBAL HUMANITARIA, ANDRÉS TORRES, Y UN GRUPO DE PROFESORAS DE LAS ESCUELAS DEL ARCHIPIÉLAGO SUNDERBANS. GLOBAL HUMANITARIA/BSSK (FOTO)

Indhira Kalvani, la ex concursante del reality show Gran Hermano 11, se ha volcado en la colaboración con Global Humanitaria. La malagueña se siente muy unida a la tierra de donde es originario su padre, la India, y muy sensibilizada por la situación de pobreza y exclusión que, sobre todo, niños y mujeres viven en ese país.

Por esta razón, el pasado mes de marzo viajó hasta la India para poder dar testimonio de nuestro trabajo. Indhira visitó los hogares de acogida de Calcuta, y los centros educativos y de salud de Baruiipur y los Sunderbans. También acudió a las aulas de formación para jóvenes donde se imparten talleres de carpintería y peluquería y estética.

ACCIONES SOLIDARIAS

El vestido que Indhira llevó en la gala final del programa Gran Hermano se subastó en el portal eBay, alcanzando la cantidad de 265€. La ex concursante decidió donar la prenda como una muestra más de su lado más solidario. Por su parte, el grupo

de apoyo a Indhira Kalvani se organizó a través de diferentes foros y redes sociales para poner en marcha una campaña de recaudación con la que consiguieron casi 3.000€.

Representantes del grupo en Madrid hicieron entrega del dinero recaudado en un encuentro con Indhira, momentos antes de partir hacia su aventura solidaria. Ambos importes servirán para financiar los proyectos de desarrollo que Global Humanitaria lleva a cabo en la India. ☺

PROYECTOS EN LA INDIA

--- En la India, la Organización trabaja desde 2001 en Baruiipur y los Sunderbans (este del país), donde se llevan a cabo proyectos de salud, educación y desarrollo comunitario. Asimismo se mantienen cuatro hogares de acogida donde viven cerca de 200 menores que se encuentran en situación de riesgo.

SREY LYN, PROTAGONISTA DE 'HISTORIAS DEL MILENIO'

SENSI-BILIZACIÓN

Srey Lyn tiene 10 años y es una de las 22 niñas que viven en Sakarach I, uno de los hogares de acogida de Global Humanitaria en Camboya. El pasado 10 de marzo, Srey Lyn protagonizó el tercero de los capítulos de 'Historias del Milenio', una serie documental que emite La2 de TVE.



↑ SREY LYN VISITÓ A SU MADRE EN SU ALDEA NATAL, EN TAKEO. J.DÍAZ/GLOBAL HUMANITARIA (FOTO)



↑ RODAJE DEL DOCUMENTAL EN PHNOM PENH. J.DÍAZ/GLOBAL HUMANITARIA (FOTO)

Srey Lyn escribe su historia en un diario que la ayuda a enfrentarse a su pasado y construir su futuro. En él repasa su vida desde que junto a su madre tuvo que abandonar forzosamente Takeo, al sur del país, hasta llegar al hogar de acogida de Global Humanitaria en Phnom Penh, capital de Camboya. Allí fue donde rehizo su vida y conoció a otras niñas que, como ella, también sufrieron abusos.

El 10 de marzo, Srey Lyn y su diario fueron los protagonistas del tercero de los capítulos de *Historias del Milenio*, una serie documental que La2 emite los miércoles.

Historias del Milenio está integrada por ocho capítulos dedicados a cada uno de los Objetivos de Desarrollo del Milenio de Naciones Unidas. La historia de Srey Lyn se relacionó con el objetivo número 3, el de promover la Igualdad entre los Géneros.

Como explica el documental, la violencia sexual es una de las manifestaciones de la desigualdad de género. De acuerdo con los datos suministrados, una de cada cinco mujeres en el mundo ha sido violada, al menos, una vez en su vida.

Este capítulo de *Historias del Milenio* se rodó en Camboya en julio de 2009. Global Humanitaria asesoró al equipo de reporteros que elaboró la historia y su personal en el país colaboró en la logística del rodaje.

Historias del Milenio es una producción de TVE y El Sótano que cuenta con la colaboración de la Agencia Española de Cooperación Internacional para el Desarrollo (AECID).

IGUALDAD PARA ACABAR CON LA POBREZA

Un total de 189 países se fijaron en el año 2000 ocho objetivos para reducir la pobreza y las desigualdades en 2015: los ocho Objetivos de Desarrollo del Milenio.

El tercero de los Objetivos, dedicado a la Igualdad entre los Géneros, les emplaza a acabar con las desigualdades entre hombres y mujeres en el acceso a la enseñanza primaria y secundaria, preferiblemente para el año 2005, y en todos los niveles de la enseñanza antes de finales de 2015.

Todavía hoy, a cinco años de cumplirse el plazo, casi dos tercios de los 75 millones de menores de edad que no van a la escuela son niñas. ☺

CONTRA EL OLVIDO CAMPAÑA DE AYUDA A HAITÍ

CAMPAÑA POR HAITÍ

Meses después del terremoto, los haitianos necesitan más que nunca ayuda para construir desde cero un país que ya estaba en bancarota antes del 12 de enero. Con la colaboración de Dani Alves, jugador del F.C.Barcelona, Global Humanitaria emprende una campaña de recaudación de fondos destinados a las operaciones que el Programa Mundial de Alimentos desarrolla en Haití.

Todos vimos las imágenes del desastre: más de 220.000 muertos y miles de personas viviendo en campamentos improvisados en espera de la ayuda humanitaria y un Estado maltrecho que pedía asistencia para afrontar la situación. Pero, ¿qué hacer desde aquí?

El pasado 15 de marzo, Global Humanitaria emprendió una campaña de ayuda a los damnificados por el terremoto de Haití con la colaboración de Dani Alves, jugador brasileño del F.C.Barcelona. El futbolista presentó la campaña así como el spot que protagoniza, en una rueda de prensa realizada en Barcelona, junto al presidente de la Organización, Andrés Torres.

Dani Alves está considerado como uno de los mejores "laterales derechos" del mundo. Su personalidad cercana y solidaria le ha llevado a preocuparse por las víctimas del terremoto que asoló Haití. "Soy Dani Alves, juego en el Barcelona y ahora también en el equipo de Global Humanitaria. Juguemos juntos en favor de los damnificados del terremoto de Haití. Tu ayuda es muy importante. Colabora con Global Humanitaria", señala en el spot.

Los fondos recaudados en esta campaña se destinarán a las operaciones del Programa Mundial de Alimentos (PMA) en Haití. El PMA es una agencia de la ONU con la que Global Humanitaria tiene un acuerdo de colaboración que les permite desarrollar acciones conjuntas. Esta agencia ha



UN PHOTO/SOPHIA PARIS (FOTO)

← IMÁGENES DE PUERTO PRÍNCIPE TRAS EL TERREMOTO. MOMENTOS DE LA PRESENTACIÓN DE LA CAMPAÑA POR HAITÍ, REALIZADA EN BARCELONA EL 15 DE MARZO.

proporcionado ayuda de emergencia a más de 3 millones de haitianos y espera alcanzar a 2,5 millones más. Asimismo, distribuye comida diaria a niños en 148 escuelas y también complementos alimenticios en los asentamientos de Puerto Príncipe, capital del país.

ENTRE EL DESASTRE Y LA OPORTUNIDAD

Haití ya era el país más pobre de América antes del terremoto. La situación económica había empeorado desde los años 70, convirtiendo al país en dependiente de la ayuda externa y de la importación de alimentos. La vulnerabilidad de la población era muy elevada antes de la catástrofe: el 46% de sus 9,3 millones de habitantes padecía desnutrición y el 75% vivía con menos de dos dólares diarios.

En este contexto, el terremoto de 7,3 ° en la escala de Richter dejó tras de sí una isla devastada en todos los aspectos: desde las infraestructuras hasta la Organización del Estado. Aún hoy alrededor de medio millón de haitianos sobrevive en campamentos provisionales. Gran parte de éstos, según la ONU, abandonaron Puerto Príncipe y se desplazaron hacia zonas rurales a donde llegaron en un intento de mejorar sus condiciones de acceso a alimentos y agua.

Según un informe del gobierno haitiano, el terremoto causó daños por valor de 7.800 millones de dólares, 869 desaparecidos, 310.928 heridos y 1,5 millones de afectados directos. Se estima que se necesitarán 11.500 millones de dólares de asistencia financiera para su reconstrucción.

En las reuniones de países donantes se debate sobre cómo y a qué destinar la ayuda: ¿a reconstruir el Estado? ¿a los agricultores? Organizaciones locales, población civil y Gobierno reclaman que no se les deje al margen en la toma de decisiones.

Hay quien teme que la ayuda se convierta en un negocio que vuelva a asfixiar a Haití. Pero también hay voces que instan a que ésta sea una oportunidad real para el país caribeño. Una oportunidad para sentar las bases que le permitan crecer de manera sostenible y no dependiente.

Haití sigue necesitando ayuda para impedir una nueva catástrofe causada por las lluvias o por la crisis de alimentos, debida al colapso del sector agrícola. No podemos olvidarnos de Haití. No debemos. ☹

☺ ¿QUIERES AYUDAR A LAS VÍCTIMAS DEL TERREMOTO?
¡HAZ TU DONATIVO!

www.globalhumanitaria.org/ 902 20 13 20.

BSCH nºcuenta: 0049-1806-96-2712034802

Fondos destinados a las operaciones del Programa Mundial de Alimentos en Haití



J.DÍAZ/GLOBAL HUMANITARIA (FOTO)

J.DÍAZ/GLOBAL HUMANITARIA (FOTO)

UN PHOTO/MARCO DORMINO (FOTO)

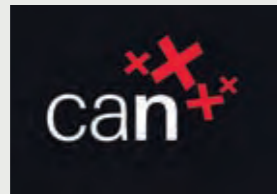

GLOBAL HUMANITARIA, UN AÑO MÁS EN LA OBRA SOCIAL DE CAJA NAVARRA

En 2010, Global Humanitaria sigue formando parte del programa "Tú eliges, tú decides" de la Obra Social de Caja Navarra, dentro de la línea de Cooperación Internacional. En este programa, los clientes de Caja Navarra pueden elegir que un porcentaje de los beneficios que genera como cliente se destine a financiar los proyectos de desarrollo de Global Humanitaria que te presentamos a continuación. Si además de padrino, socio o amigo de Global Humanitaria, eres cliente de Caja Navarra, puedes solicitar dar apoyo a nuestros proyectos para conseguir su completa financiación.

Puedes realizar tu elección en esta web:

www.cajanavarra.es/es/tus-derechos/tu-eliges-tu-decides/que-y-como-elegir/

ESTOS SON LOS PROYECTOS CON LOS QUE PUEDES COLABORAR A TRAVÉS DE CAJA NAVARRA



NÚMERO DE PROYECTO
INDIA: 17631

HOGAR DE ACOGIDA PARA NIÑOS EN SITUACIÓN DE RIESGO EN SITAKUNDU, INDIA

Los beneficiarios directos de este proyecto son 100 niños y niñas, de entre 4 y 16 años, provenientes de las estaciones de tren de Calcuta (la India) y alrededores, encontrados en situación de extrema desprotección. En los hogares los niños reciben atención integral.



NÚMERO DE PROYECTO
PERÚ: 17500

SEGURIDAD ALIMENTARIA EN 5 COMEDORES DE LA PROVINCIA DE PUNO, PERÚ

El proyecto se desarrolla en las comunidades de Potojani Grande, Chuchito, Salcedo, Coata y Paucarcolla, al sur de Perú. Formación, organización y dotación para el correcto funcionamiento de los comedores y la entrega diaria de alimentos.

EL MENÚ SOLIDARIO DE PEQUERECETAS.COM



El portal especializado en nutrición infantil Pequerrecetas.com ha puesto en marcha junto con Global Humanitaria la campaña "El Menú Solidario de Pequerrecetas.com". En esta campaña se solicita a los usuarios de Pequerrecetas.com, así como de otros sitios web relacionados con el mundo infantil y del bebé, que hagan donativos para conseguir que 138 estudiantes del Centro Educativo Mridapara en la Isla de Kumirmari (Sunderbans), una de las zonas más pobres y con mayor índice de malnutrición infantil de la India, reciban un desayuno diario durante al menos un año.

Entra en www.menusolidario.org

Con 5€, un niño recibirá un desayuno diario durante 3 meses.

Con 20€, podrá recibir un desayuno diario durante un año.

NUEVAS COLABORACIONES DE ENTIDADES PRIVADAS

OPTIMA-COMUNICATION, empresa de enseñanza de inglés mediante inmersión lingüística, ha colaborado en el proyecto de formación para mujeres en Costa de Marfil. "Con nuestra experiencia impartiendo cursos de inmersión en inglés hemos aprendido que la formación es el mejor camino, a medio y largo plazo, para conseguir la mejora continua a nivel individual y social. El conocimiento da poder a los ciudadanos y eso los hace más capaces para vivir mejor", señalan sus propietarios.

www.optima-communication.com

La cadena de tiendas de cosmética **BODYBELL** ha donado 23.000€ para la financiación de los proyectos de desarrollo de Global Humanitaria. También se ha llevado a cabo una acción de sensibilización en sus tiendas: con la compra de más de 30€ en productos de la cadena se regalaba a los clientes una muñeca Globalita y se daba información sobre la organización.

www.bodybell.com

LIMPIEZAS ALARCÓN ha colaborado con la iniciativa solidaria *Más allá del Dakar* mediante el patrocinio de 120Km, contribuyendo de esta manera a la construcción de una escuela en Bodouakro, Costa de Marfil, para 200 niños. El grupo Alarcón tiene una filosofía empresarial consolidada, con más de 30 años de experiencia basada en la prevención, cobertura nacional, calidad y medio ambiente, dentro del campo de la limpieza en todo tipo de entornos.

www.grupoalarcon.com

EL CLUB ATLÉTICO OSASUNA ha querido mostrar su lado solidario y ceder un espacio en su blog para que Global Humanitaria les recuerde a los seguidores que, entre gol y gol, hay que pensar en los que más lo necesitan.

www.blogsasuna.com

LA FUNDACIÓN MORERA Y VALLEJO RECONOCE LA LABOR DE GLOBAL HUMANITARIA



La Fundación del **GRUPO MORERA & VALLEJO** ha concedido a Global Humanitaria el Premio a la Solidaridad, dentro de las celebraciones que se llevan a cabo para conmemorar el 30 aniversario de la multinacional andaluza. El Grupo Morera & Vallejo es un holding de nacionalidad española, compuesto por varias empresas de diferente naturaleza. Actúa principalmente en el sector asegurador, a través de agencias de suscripción de riesgos, reaseguradoras y consultoras, aunque también está presente en otros sectores tales como el agrícola y ganadero, el de seguridad y vigilancia, o el de gestión patrimonial. Existe además la Fundación Morera & Vallejo, dedicada eminentemente a actividades culturales y sociales.

ENTIDADES PRIVADAS COLABORADORAS

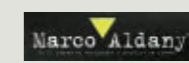

ARTESANÍA, LÚDICO Y TEXTIL

PROMO PACK 15€

15€
PROMOPACK Pareja Cuchimilcos
También se venden por separado

PROMO PACK 21€

PRECIO ESPECIAL 16€

COMERCIO JUSTO

APROVECHA LA OPORTUNIDAD
Últimas unidades en venta

- (1) Pulsera caña flecha. Modelo: 3 en 1 o espiral >9,00€ (2) Cajas artesanales (10 x 10 cm) Colores: verde o naranja >15,00€ (3) Camisetas étnicas Modelo: color natural, color caramelo o color granate (Tallas adulto S-M-L-XL) >13,00€ (4) **PROMOPACK PLATO DECORATIVO, PORTAVELA Y PORTA-INCIENSO** >15,00€ (5) **PROMOPACK PAREJA CUCHIMILCOS** altura 23 cm >15,00€ (6) **Bolso artesanal** ONG Nakabi. Papel en fibras naturales (impermeabilizado) Asa en cuero. Medidas 30 x 10 x 7 cm >36,00€ (7) **PROMOPACK MARCOS CHANKAY** medidas de cada marco 16 x 16 cm >21,00€ (8) **MARCO Y ÁLBUM** de fotos. Modelo: estampa tigre (15 x 21 cm) >16,00€ (9) **Kit 2 jabones + incienso** >15,45€ (10) **Kit incienso y vela** >11,90€ (11) **Libreta dos soles** (15 x 11 cm) >9,50€ (12) **Álbum de fotos** estampa jirafa (15 x 21 cm) >12,50€ (13) **Hucha de piel** de la India >8,50€

CORPORATIVO / BISUTERÍA Y COMPLEMENTOS

11,50€
Muñeca Globalita

por la compra de
1 PROMOPACK + 1 PRODUCTO te llevas un PARAGUAS CLÁSICO (ADULTO) DE REGALO

Al comprar 2 piezas de BISUTERÍA GLOBALITA te llevas 1 PIN GLOBALITA LISO DE REGALO

- (1) Gorra adulto >9,20€ (2) Taza Mundo >6,00€ (3) Petate >13,00€ (4) Cometa >7,00€ (5) Gorra infantil >6,00€ (6) Funda de Móvil. Válida para cualquier móvil. Colores: verde, azul, naranja y amarillo >3,90€ (7) **PARAGUAS** clásico adulto >15,00€ (8) **Globalita** medidas 20 x 19 cm >11,50€ (9) **Collar cadena Globalita** esmaltada >19,00€ / Lisa >18,00€ (10) **Collar cordón Globalita** lisa >13,00€ / Esmaltada >14,00€ (11) **Pulsera aro Globalita** esmaltada >16,00€ / Lisa >15,00€ (12) **PIN GLOBALITA** esmaltado >8,00€ / Liso >7,00€ (13) **Pendientes cara Globalita** esmaltada >13,00€ / Lisos >11,00€
- TODOS LOS COMPLEMENTOS HAN SIDO DISEÑADOS EN EXCLUSIVA PARA GLOBAL HUMANITARIA. FABRICADOS EN RODIO Y ANTIALÉRGICOS.

CONDICIONES GENERALES- Envíos a través de mensajería para la Península y Baleares. Envíos en paquete azul para Canarias. Los pedidos se recibirán en unos 10 días. Gastos de envío: 6,07 €. Si el pedido no se ajusta a lo especificado, y es por causas ajenas a nuestra voluntad, se deberán reembolsar los gastos de envío. En el caso de que fuesen paquetes muy pequeños se enviarán por correo ordinario. Para cualquier consulta pueden llamar al 902 20 13 20 o enviar un correo electrónico a latienda@globalhumanitaria.org

MÁS ALLÁ DEL DAKAR

INICIATIVA SOLIDARIA

- ◊ **Un viaje en solitario** una iniciativa solidaria
- ◊ **Un reto** recorrer 7.000 kilómetros en bicicleta por el noroeste de África
- ◊ **Un objetivo** recaudar fondos para construir una escuela en Costa de Marfil

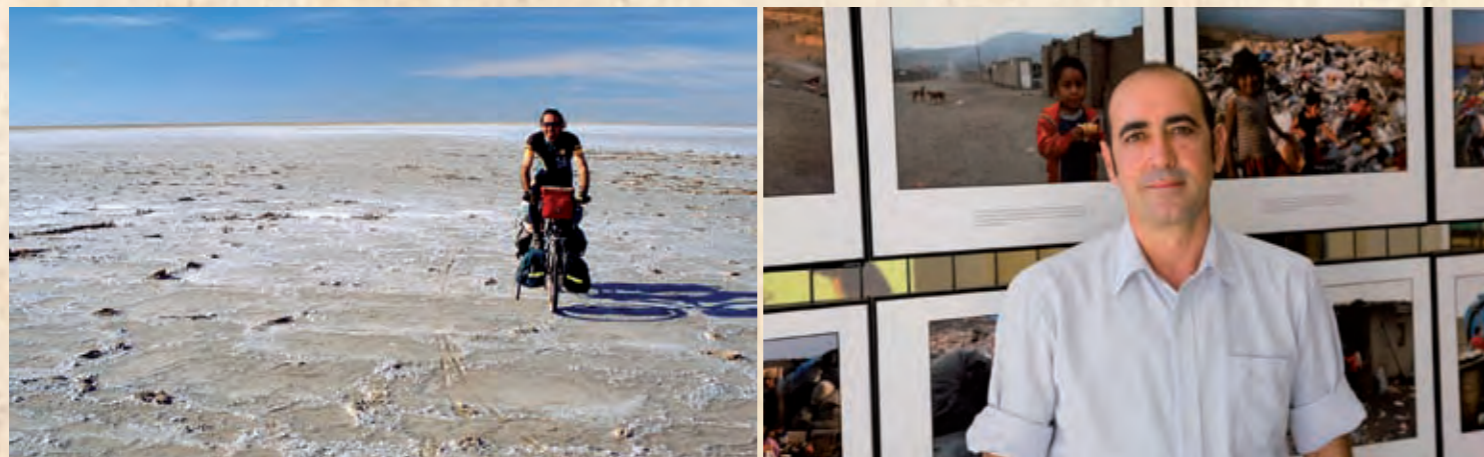

↑ EN LAS DOS IMÁGENES, JUAN DÍAZ, FOTÓGRAFO DE GLOBAL HUMANITARIA, IMPULSOR Y PROTAGONISTA DE LA INICIATIVA SOLIDARIA "MÁS ALLÁ DEL DAKAR".

Por mi vinculación con Global Humanitaria y al trabajo que hace esta ONG en Costa de Marfil, conozco bien la realidad de ese país africano que está entre los menos desarrollados del mundo y en el que los niveles de analfabetismo son elevadísimos. Existe una necesidad imperante de poner en marcha proyectos en los que la mejora de la educación sea el objetivo principal.

Por eso me he propuesto viajar en bicicleta hasta la pequeña población de Bodouakro en el municipio de Daloa, en Costa de Marfil, donde queremos construir una escuela para 300 alumnos. Este viaje durará tres meses, aproximadamente, durante los cuales recorreré unos 7.000 kilómetros y atravesaré 6 países del noroeste de África. Documentaré este recorrido con mi cámara de fotos y una pequeña videocámara, las cuales permitirán reflejar todo aquello que me vaya ocurriendo por el camino, de la gente con la que me encuentre, de las realidades que observe...El objetivo es sensibilizar sobre el derecho de los niños a la Educación Primaria Universal, además de conseguir fondos para la construcción de la escuela.

La recaudación total (necesitamos 35.000€ para llevar a cabo el proyecto) permitirá construir unas instalaciones educativas que incluyan aulas equipadas con mobiliario escolar, lavabos y aseos adecuados y zonas de recreo, para un total de 300 niños y niñas. Estos pequeños tendrán acceso a una educación digna desde los 6 a los 12 años. Mi propuesta

principal es que se sponsoricen los 7.000 kilómetros a recorrer de la siguiente manera: 1 kilómetro por 5 euros. Aunque veréis que hay otras formas de colaborar, como comprar la camiseta "Más allá del Dakar" (puedes visitar mi blog www.masalladeldakar.org).

Necesitaremos ser muchos para lograrlo, pero creo sinceramente que este proyecto saldrá adelante con el empeño y una fuerte voluntad por parte de todos. La fecha de mi partida será noviembre de 2010, ¡y el tiempo vuela! Yo ya estoy preparándome para este reto y os invito a que os suméis a esta causa que llevaremos a cabo junto a Global Humanitaria.

¡Mil gracias a todos por vuestro apoyo!
Juan Díaz

Patrocina 1 Km

1Km=5€

¡Tenemos 7.000 km a la venta para construir una escuela en Costa de Marfil!

¿QUIERES PATROCINAR KILÓMETROS?
Llama al 902 20 13 20 o entra en el blog www.masalladeldakar.org



Házte con la camiseta Más allá del Dakar

Por sólo 10€

y ayúdanos a construir una escuela en Costa de Marfil

Pide tu camiseta en el 902 20 13 20 o a través del email latienda@globalhumanitaria.org



Camiseta Unisex. Manga corta. Color Arena. Tallas: XS, S, M, L, XL.